

Licenciado
Juan Carlos Monzón Esquivel
Viceministro del Patrimonio Cultural y Natural
Su Despacho.

Estimada Licenciado Monzón:

De la manera más atenta, me dirijo a usted con el propósito de presentarle mi informe de actividades mensuales conforme a lo estipulado en el **Contrato administrativo por Servicios Técnico Profesionales Número 1133-2016**, aprobado bajo el Acuerdo Ministerial **Número 465 - 2016**, correspondiente al mes de julio del presente año y para el cobro de mis honorarios estoy presentando la **factura Serie A No.00007**

Actividades realizadas:

1. Recorridos con el administrador y coordinador técnico del PNYNN para la revisión de necesidades de mantenimiento e impactos en estructuras por visita u otros.
2. Actividades de mantenimiento de las escalinatas del sitio arqueológico Yaxha.
3. Revisión de necesidad de mantenimiento en los baños en el parque.
4. Reunión mesa técnica de Yaxha.
5. Elaboración del plan de manejo de desechos.
6. Revisión de las hojas de registro de limpieza de baños del mes de junio.
7. Reuniones de actualización de avances del proyecto de aviturismo de WCS.
8. Reunión comunidad Yaxha sobre proyecto de agroturismo.
9. Evaluación de necesidades de mantenimiento en Topoxté.
10. Evaluación de necesidades de rotulación en Nakum.
11. Conteo cruzado de boletos con coadministrador CONAP.
12. Evaluación y diseño de rótulos normativos específicos para ingreso al templo 216.
13. Evaluación de rotulación normativa para el área de camping.
14. Readecuación de rotulo normativo general en parqueo.
15. Acompañamiento de grupo de estudiantes.

Resultados:

1. Durante el recorrido por el sitio arqueológico se revisó infraestructura como baños, ranchos de descanso, escalinatas, senderos, bancas, rótulos informativos, restrictivos y direccionales. Con el coordinador técnico se recorrió el área para conocer los impactos más comunes sobre las estructuras arqueológicas y acciones de precaución comunes.



Fig.1: barreras y rótulos desgastados. Fig.2: rótulos direccionales evaluados.

2. Se recorrió y revisó todas las escalinatas de madera del sitio arqueológico para determinar las necesidades de mantenimiento. Se iniciaron las actividades de reparación en las escalinatas de ascenso a los templos 216, 218 y complejo astronómico mayor por ser las que podrían representar un mayor riesgo a los visitantes. Se aseguraron pasamanos, gradas desniveladas o fijas y tablas sueltas. Con la entrada de la época lluviosa es importante que las escalinatas estén en buenas condiciones.



Fig. 3: Tabla de área de descanso floja. Fig. 4: Grupo numeroso (aproximadamente 40 personas) ascendiendo a templo 216.

3. Las puertas de los baños de Topoxté fueron dañadas por actos de vandalismo. La puerta de los baños de mujeres del grupo Maler y parqueo no cierran adecuadamente. Uno de los inodoros de mujeres del parqueo no tiene la tapa. Se informó a los encargados.

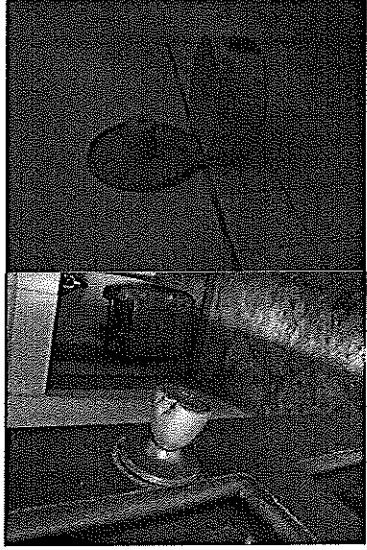

Fig. 5: Chapa de baño dañada con machete. Fig. 6: Portapapel dañado por robo.

4. Se asistió a una reunión de la mesa técnica de Yaxha conformada por GIZ, Rainforest Alliance, Agexport, CONAP y MICUDE, en la que se trataron temas como el avance de la página de internet, la aplicación para teléfonos móviles y temas de mercadeo del parque como destino turístico.

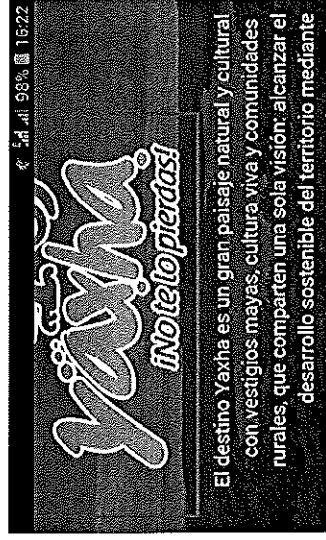

Fig. 7: Página de internet promocional del parque como destino turístico.

5. Se está evaluando posibles alternativas para el manejo de desechos en el parque. El parqueo, el área de camping y cocinas del personal serán las áreas donde se implementará este plan, por ser áreas de mayor afluencia y consumo de alimentos, sobre todo en fines de semana y días de asueto. Se colocarán rótulos de identificación de los recipientes, y mensajes a los visitantes para incentivar su colaboración.



Fig. 8 y 9: Área de camping llena en fin de semana no festivo.



Fig. 13 y Fig. 14: Reunión con personal del MAGA en comunidad de Yaxha.

9. Se realizó una visita a Topoxte para evaluar las necesidades de mantenimiento de senderos e infraestructura turística. No hay puertas en los lavamanos, hay un portapapel deteriorado y las puertas están en mal estado debido a vandalismo. Las escalinatas están en buen estado. Se les recordará a los vigilantes de turno realizar limpieza de ramas y troncos sobre los senderos.



Fig. 15: Tronco caído al lado de sendero.

10. Se recorrió el sitio arqueológico Nakum para conocer las necesidades de rotulación. Se deben colocar rótulos de dirección básicos, por ejemplo: calzada Perigny, grupo este, sitio arqueológico, etc. También deben de repararse o retocarse otros rótulos del sitio.



Fig 16: Barreras protectoras dañadas. Fig. 17: Rotulo direccional desactualizado.

11. Se han realizado los conteos cruzados de boletos junto con el coadministrador del parque CONAP, todos los jueves a la hora de cierre de la taquilla (17:00 horas). Se lleva registro digital de estos conteos.

12. Próximamente, se colocarán nuevos rótulos al inicio de las escalinatas de ascenso al templo 216. Los rótulos a colocar tendrán los siguientes mensajes:

- Suba con precaución
- No se permiten bebidas alcohólicas (o su respectivo icono restrictivo).
- El ascenso durante el atardecer está incluido en su boleto de entrada.
- Capacidad de carga.

En la cima del templo se reemplazarán los rótulos de:

- No subir ni pararse sobre la crestería.
- No pasar
- No sentarse.

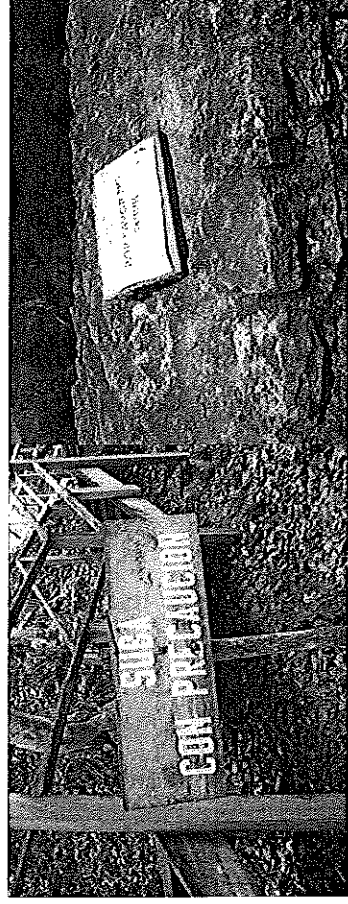

Fig. 18: Rotulo de precaución desactualizado. Fig. 19: rotulo normativo provisional.

13. En el área de camping se colocarán rótulos normativos del uso de duchas, rotulación de recipientes de basura (plástico, latas, inorgánico, orgánico), horario de atención del museo. Estos se realizarán en vinil.

14. Se limpió y recolocó el rotulo normativo del parque en el área del parque para mayor visibilidad por parte de los visitantes.



Fig. 20 y Fig. 21: Rotulo restrictivo recolocado.

15. Se realizó el acompañamiento de un grupo de estudiantes de aproximadamente 90 personas con el fin de observar y conocer el comportamiento de grupos de visitantes numerosos. Se dará a conocer entre el personal los resultados de un estudio de capacidad de carga reciente, con el objetivo de ponerlo en práctica con grupos de visitantes similares.

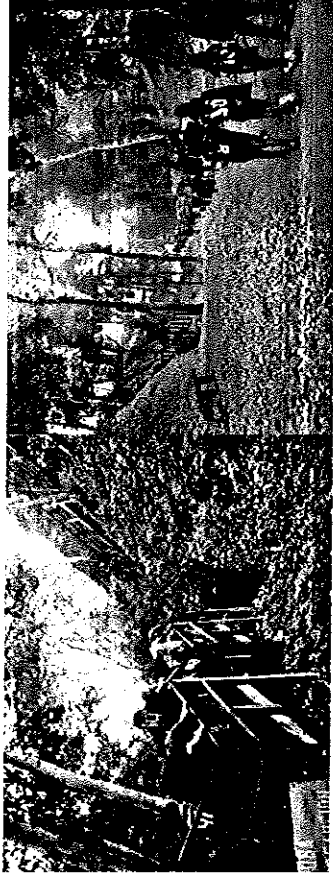
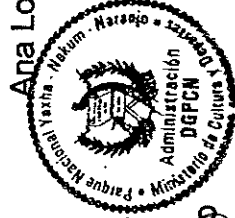

Fig 22: Grupo de estudiantes ascendiendo a templo 216. Fig. 23: Grupo de estudiantes bajando a calzada del lago.

Atentamente me despido de usted, deseándole éxitos en todos sus proyectos.



Vo. Bo.

Nelson Carabao

Ana Lorena Lobos Morales.